

STRUTTURA OPERATIVA

BM Ingegneria – SAITRE s.r.l. soc. a socio unico

Storia dello studio

L'ing. Bruno Moratelli è laureatosi presso la Facoltà di Ingegneria di Trento nel 1989, ha iniziato da subito un'esperienza personale nel campo della progettazione, avvalendosi di consulenze esterne legate all'ambito universitario. I rapporti stretti con i docenti della Facoltà di Ingegneria di Padova e dell'Istituto Universitario di Architettura di Venezia lo hanno spinto da sempre nel campo della sperimentazione, in una progettazione innovativa che ricerca metodi e forme dinamiche e al passo con i tempi. I suoi interessi si allargano in tutti i campi, dalla residenza agli organi socio-assistenziali, dagli edifici di culto sino alle strutture ospedaliere. La sua capacità di riorganizzare i progetti e di incrementarne la valenza con tocchi personali lo fanno notare anche all'Università di Ingegneria di Trento che lo cerca da prima come consulente, e poi come docente. La sua carriera è fitta di nuove sfide che gli danno la possibilità di confrontarsi con altri professionisti; riesce a stringere una rete di collaborazioni in numerosi progetti di medie e grandi dimensioni, in Italia e all'estero.

Nel 2003 acquisisce la SAITRE, di cui era già socio dal 1993, società costituita nell'86, che ha come scopo "il supporto tecnico-materiale, di promozione, di intermediazione strumentale allo svolgimento di attività professionale di architetti ed ingegneri soci della società e/o terzi rispetto alla società stessa". L'obiettivo della società è di presentarsi sul mercato tecnico come compagine che raggruppi esperienze e competenze diverse di notevoli potenzialità individuali, coordinandone ed integrandone le varie professionalità.

Titolare e Direttore Tecnico

Dott. Ing. Bruno Moratelli

Iscrizione Albo n° 1275 Ordine Ingegneri di Trento

Attestato ai sensi degli artt. 10 e 19 del D.Lgs 494/96 dd. Febbraio 1998 e aggiornamento in materia di sicurezza nei cantieri edili previsto dall'Allegato XIV del D.Lgs. 81/08 dd. Dicembre 2011

Iscrizione Albo esperti antincendio D.M. 5 agosto 2011 N. autorizzazione TNO1275100326

Certificatore energetico

Iscrizione Odatech

Struttura Operativa

Collaboratori interni

Dott. Arch. Mauro Moratelli	Progettazione architettonica. Direzione lavori e assistenza di cantiere. Coordinatore della sicurezza 494/96.
Dott. Ing. Sara Roccabruna	Progettazione architettonica, impiantistica elettrica e termomeccanica. Progettazioni geotecniche, idrauliche e stradali. Direzione lavori e assistenza di cantiere.
Geom. Paolo Mazzurana	Prevenzione incendi e sicurezza, assistenza di cantiere. Rilievi topografici, frazionamenti e accatastamenti.
Geom. Marcello Ferrari	Progettazione architettonica e impiantistica. Preventivi, Capitolati, contabilità lavori. Responsabile del centro di calcolo e programmazione.
Geom. Gessica Linardi	Disegnatrice Cad. Rilievi topografici, frazionamenti e accatastamenti.

Collaboratori esterni

Prof. Arch. Nello Torbol	Docente all'Università di Architettura a Venezia. Consulente progettazione architettonica
Prof. Arch. Camillo Botticini	Docente all'Università di Architettura a Milano. Consulente progettazione architettonica ed urbanistica
Prof. Ing. Pierfrancesco Brunello	Docente all'Università di Architettura a Venezia. Consulente progettazione impiantistica termomeccanica.
Dott. Claudio Buriani	Consulente sanitario.
Ing. Nicola Salvati	Consulente progettazione, direzione lavori e gestione tecnico-amministrativa.
Ing. Sara Salvati	Consulente progettazione strutturale
P.ind. Antonio Danesi	Consulente progettazione impiantistica

STRUTTURE SANITARIE

PROGETTAZIONE

1994 – 1996 Ospedale Provinciale Specializzato per motulesi e neurolesi “Nuovo Villa Rosa” di Pergine Valsugana

Commessa: **Progetto** di un Nuovo Ospedale Provinciale specializzato per motulesi e neurolesi “Nuovo Villa Rosa”. Centro di riabilitazione psicomotoria con aree di terapia fisica (palestre, piscine, box di trattamento), degenze (108 posti letto), day hospital (24 posti letto), 2 sale operatorie per piccoli interventi, integrato con strutture ambulatoriali e di diagnostica (tradizionale, TAC e RM, ecografia) anche per esterni, formazione del personale.

1° lotto esecutivo – Ambulatori, amministrazione, day hospital, laboratori, formazione del personale.

Progetto preliminare, definitivo, esecutivo.

Committente: P.A.T. – Servizio Edilizia Pubblica

Incaricati: SAITRE S.r.l. – arch. Nello Torbol

Importo di progetto: 11.269.185.729 lire

Apporto professionale: Direttore tecnico e responsabile di commessa SAITRE

progetto integrato:	architettonico	[80%]
	strutture	[60%]
	impianti	[60%]
	computi e capitolati	[100%]



1998 – 2000 Ospedale Provinciale Specializzato per motulesi e neurolesi “Nuovo Villa Rosa” di Pergine Valsugana

Commessa: **Progetto** per la Costruzione nuovo Ospedale Provinciale specializzato per motulesi e neurolesi “Nuovo Villa Rosa”.

2° lotto esecutivo – garage interrato, piscine, palestre, box di terapia, sala polivalente, sale operatorie, diagnostiche.

Committente: P.A.T. – Servizio Edilizia Pubblica

Incaricati: SAITRE S.r.l. – arch. Nello Torbol

Importo di progetto: 20.196.047.736 lire

Apporto professionale: Direttore tecnico e responsabile di commessa SAITRE

progetto integrato:	architettonico	[80%]
	strutture	[60%]
	impianti	[60%]
	computi e capitolati	[100%]

Incaricati: ing. Bruno Moratelli

Apporto professionale: Progetto sicurezza [100%]

SCIA ai fini della sicurezza antincendio (art. 4 del d.p.r. 01/08/2011 n. 151)

CSP - Coordinatore per la Sicurezza in fase di Progettazione e CSE - Coordinatore per la Sicurezza in fase di Esecuzione



2005 Ospedale Provinciale Specializzato per motulesi e neurolesi “Nuovo Villa Rosa” di Pergine Valsugana

Commessa: **Progetto** per la Costruzione nuovo Ospedale Provinciale specializzato per motulesi e neurolesi “Nuovo Villa Rosa”. –

Cucine – Lavanderia - Officine

Committente: P.A.T. – Servizio Speciale Grandi Opere Civili

Importo di progetto: 1.176.238,69 €

Incaricati: SAITRE S.r.l. – arch. Nello Torbol

Apporto professionale: Direttore tecnico e responsabile di commessa SAITRE

progetto integrato:	architettonico	[100%]
	impianti	[100%]
	computi e capitolati	[100%]

Incaricati: ing. Bruno Moratelli

Apporto professionale: sicurezza [100%]



2004 - 2006

Ospedale Provinciale Specializzato per motulesi e neurolesi "Nuovo Villa Rosa" di Pergine Valsugana

Commessa: **Progetto** per la Costruzione nuovo Ospedale Provinciale specializzato per motulesi e neurolesi "Nuovo Villa Rosa".
3° lotto esecutivo – finiture stanze di degenza (108 posti letto) .

Committente: P.A.T. – Servizio Edilizia Pubblica

Incaricati: SAITRE S.r.l. – Ing. Moratelli, arch. Torbol

Importo di progetto: 5.654.872,44 €

Apporto professionale: Direttore tecnico e responsabile di commessa SAITRE

progetto integrato architettonico [100%]

strutture [100%]

impianti [100%]

computi e capitolati [100%]

Incaricati: ing. Bruno Moratelli

Apporto professionale: sicurezza [100%]

SCIA ai fini della sicurezza antincendio (art. 4 del d.p.r. 01/08/2011 n. 151)

CSP - Coordinatore per la Sicurezza in fase di Progettazione e CSE - Coordinatore per la Sicurezza in fase di Esecuzione

2006 - 2007

Ospedale Provinciale Specializzato per motulesi e neurolesi "Nuovo Villa Rosa" di Pergine Valsugana

Commessa: **Progetto** per la Costruzione nuovo Ospedale Provinciale specializzato per motulesi e neurolesi "Nuovo Villa Rosa".
4° lotto esecutivo – sistemazione viabilità principale, sistemazioni esterne, piazzola elicottero.

Committente: P.A.T. – Servizio Edilizia Pubblica

Incaricati: SAITRE S.r.l. – Ing. Moratelli – arch. Torbol

Importo di progetto: 3.250.000,00 €

Apporto professionale: Direttore tecnico e responsabile di commessa SAITRE

progetto integrato architettonico [100%]

strutture [100%]

impianti [100%]

computi e capitolati [100%]

Incaricati: ing. Bruno Moratelli

Apporto professionale: sicurezza [100%]

CSP - Coordinatore per la Sicurezza in fase di Progettazione



1997 – 2000

Ristrutturazione Ospedale di Tione

Commessa: **Progetto** per la Ristrutturazione Ospedale di Tione.
1° lotto esecutivo – Ristrutturazione corpo "Austroungarico" per ambulatori, dialisi, RSA Ospedaliera, centrali tecnologiche, uffici amministrativi, garage ambulanze, viabilità principale.

Committente: P.A.T. – Servizio Edilizia Pubblica.

Incaricati: SAITRE S.r.l. – arch. Torbol – arch. Calcagni

Inizio lavori: 20/01/1997

Fine lavori: 03/10/2000

Importo di progetto: 5.106.193,46 €

Apporto professionale: Direttore tecnico e responsabile di commessa SAITRE

progetto integrato architettonico [90%]

strutture [100%]

impianti [100%]

computi e capitolati [100%]



2004 – 2006 Ristrutturazione Ospedale di Tione

Commessa: **Progetto** per la Ristrutturazione Ospedale di Tione.
2° lotto esecutivo – Progetto completo - Ristrutturazione corpo nuovo per degenze, diagnostiche tradizionali, TAC, sale operatorie, pronto soccorso, ambulatori, parcheggi, eliporto.

Committente: Azienda Provinciale per i Servizi Sanitari.

Incaricati: SAITRE S.r.l. – arch. Calcagni

Importo di progetto: 17.691.799,18 €

Apporto professionale: Direttore tecnico e responsabile di commessa SAITRE
progetto integrato architettonico [30%]
strutture [30%]
impianti [20%]
computi e capitolati [100%]



SCIA ai fini della sicurezza antincendio (art. 4 del d.p.r. 01/08/2011 n. 151)

2007 – 2012 Ristrutturazione Ospedale di Tione

Commessa: **Progetto** per la Ristrutturazione Ospedale di Tione.
2° lotto esecutivo – Progettazione completa – Varianti n°1, 2, 3, 4 e 5 – Adeguamento sismico, funzionale, sistemazione nuovo corpo degenze, opere provvisoriale.

Committente: Azienda Provinciale per i Servizi Sanitari.

Incaricati: SAITRE S.r.l. – ing. Bruno Moratelli

Importo di progetto: 13.500.000,00 €

Apporto professionale: Direttore tecnico e responsabile di commessa SAITRE
progetto integrato architettonico [100%]
strutture [100%]
impianti [100%]
computi e capitolati [100%]

SCIA ai fini della sicurezza antincendio (art. 4 del d.p.r. 01/08/2011 n. 151)

2012 Ristrutturazione Ospedale di Tione

Commessa: **Progetto** per la Ristrutturazione Ospedale di Tione.
Ristrutturazione ed ampliamento del Pronto Soccorso – Progettazione preliminare e definitiva.

Committente: Azienda Provinciale per i Servizi Sanitari.

Incaricati: SAITRE S.r.l. – ing. Bruno Moratelli

Importo di progetto: 5.500.000,00 €

Apporto professionale: Direttore tecnico e responsabile di commessa SAITRE
progetto integrato architettonico [100%]
strutture [100%]
impianti [100%]
computi e capitolati [100%]

1997 – 1998 Casa di Cura “Solatrix” di Rovereto (Trento)

Commessa: **Progetto** di variante per Ristrutturazione e sopraelevazione Casa di Cura “Solatrix” di Rovereto.
Introduzione nuova RSA Ospedaliera per n° 28 posti letto.

Committente: Casa di Cura “Solatrix” di Rovereto.

Incaricati: ing. Bruno Moratelli – arch. Nello Torbol

Importo di progetto: 1.353.000,00 €

1999 – 2001 Ospedale Civile S. Chiara di Trento

Commessa: P013 – **Progetto** di Ristrutturazione ed Ampliamento Ospedale Civile di Trento S. Chiara con realizzazione nuovo corpo degenze, sale operatorie, ambulatori, integrazione diagnostiche e adeguamento impiantistico.

Committente: P.A.T. – Servizio Edilizia Pubblica

Incaricato: Gruppo Ajmonino

Importo complessivo di progetto: 48.430.611,43 €

Apporto professionale: consulenza per progetto strutturale, architettonico-funzionale [15%]
progetto prevenzioni incendi [80%]
computazione e capitolati [100%]
progetto sicurezza [80%]

**2002 – 2006 Ospedale Civile S. Chiara di Trento**

Commessa: P051a – **Progetti** di Variante per la Ristrutturazione ed Ampliamento Ospedale Civile di Trento S. Chiara con realizzazione nuovo corpo degenze, sale operatorie, ambulatori, integrazione diagnostiche e adeguamento impiantistico.

V1 – Parcheggio interrato Corpo J	4.042.350,53 €
V2 – Ridistribuzione interna, integrazioni impiantistiche	5.945.028,30 €
V3 – Nuova Chiesa ed Auditorium	762.166,20 €
V4, 6 – Adeguamento normativo strutture ed impianti	8.360.093,83 €

Committente: P.A.T. – Servizio Edilizia Pubblica

Incaricato: Gruppo Ajmonino [ing. Morandini, ing. Moratelli, ing. Fellin, arch. Torbol, arch. Ajmonino]

Apporto professionale: progetto preliminare, definitivo, esecutivo Opere Murarie [80%]
computi e capitolati [100%]
consulenza progetto strutturale ed impianti [20%]
consulenza al Coordinatore per la Sicurezza [20%]

2004 – 2005 Ospedale Civile S. Chiara di Trento

Commessa: P095 – **Progetto d’Arredo** nell’ambito della Ristrutturazione ed Ampliamento Ospedale Civile di Trento S. Chiara.
Attrezzature per sale operatorie, ambulatori, stanze di degenza.

Committente: APSS – Servizio Approvvigionamenti

Incaricati: ing. Bruno Moratelli, ing. Mario Morandini

Importo complessivo di progetto: 3.200.000,00 €

Apporto professionale: progetto preliminare, definitivo, esecutivo [80%]

2005 – 2006 Ospedale Civile S. Chiara di Trento

Commessa: P051b – **Progetto** Giardino di Psichiatria nell'ambito della Ristrutturazione ed Ampliamento Ospedale Civile di Trento S. Chiara.

Committente: P.A.T. – Servizio Speciale Grandi Opere Civili

Incaricati: Gruppo Ajmonino [ing. Morandini, ing. Moratelli, ing. Fellin, arch. Torbol, arch. Ajmonino]

Importo complessivo di progetto: 3.200.000,00 €

Apporto professionale: progetto preliminare, definitivo, esecutivo Architettonico [60%]
Progetto impiantistico [40%]
computi e capitolati [100%]
consulenza al Coordinatore per la Sicurezza [20%]



2005 – 2006 Ospedale Civile S. Chiara di Trento

Commessa: P051d – **Progetto** Ristrutturazione Cucina nell'ambito della Ristrutturazione ed Ampliamento Ospedale Civile di Trento S. Chiara.

Committente: P.A.T. – Servizio Speciale Grandi Opere Civili

Incaricati: Gruppo Ajmonino [ing. Morandini, ing. Moratelli, ing. Fellin, arch. Torbol, arch. Ajmonino]

Importo complessivo di progetto: 1.885.000,00 €

Apporto professionale: progetto preliminare, definitivo, esecutivo [60%]
Progetto impiantistico [40%]
computi e capitolati [100%]
consulenza al Coordinatore per la Sicurezza [20%]

2005 - 2006 Ospedale Civile S. Chiara di Trento

Commessa: P137 – **Progetto** di Somma Urgenza nell'ambito della Ristrutturazione ed Ampliamento Ospedale Civile di Trento S. Chiara.

Committente: P.A.T. – Servizio Speciale Grandi Opere Civili

Incaricati: ATI – ing. Mario Morandini (ATA); ing. Bruno Moratelli (SAITRE); ing. Giorgio Finotti (TIFS); arch. Nello Torbol

Importo complessivo di progetto: 23.645.695,95 €

Apporto professionale: progetto preliminare, definitivo, esecutivo
architettonico [80%]
strutturale [60%]
impianti [20%]
computi e capitolati [70%]
consulenza al Coordinatore per la Sicurezza [50%]

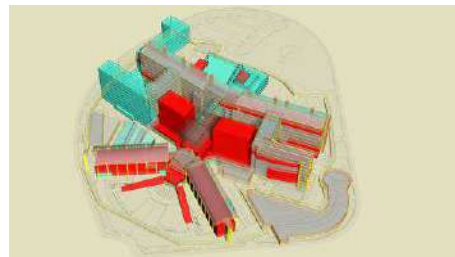

2005 - 2012 NOT – Nuovo Ospedale del Trentino

Commessa: P079 – Consulenza per la stesura del Documento Preliminare alla **Progettazione** per il Nuovo Ospedale del Trentino.(Completo di elisuperficie)
Committente: P.A.T. – Servizio Speciale Grandi Opere Civili
Incaricati: BM Ingegneria – ing. Bruno Moratelli
Importo complessivo di progetto: 450.000.000,00 €

2006 - 2007 Protonterapia - Trento

Commessa: P079 – Consulenza per la stesura del Documento Preliminare alla **Progettazione** per la Protonterapia presso il Nuovo Ospedale del Trentino e supporto per la Valutazione Impatto Ambientale.
Committente: ATREP – Agenzia Trentina per la Protonterapia
Incaricati: BM Ingegneria – ing. Bruno Moratelli
Importo complessivo di progetto: 120.000.000,00 €

2003 – 2006 Centro Servizi Assistenziali e Sanitari nel comune di Mezzolombardo

Commessa: **Progetto** per realizzazione Centro Servizi per ambulatori di Distretto e Uffici per il Comprensorio – Mezzolombardo (TN)
Progetto preliminare, definitivo, esecutivo.
Committente: APSS - Azienda Provinciale per i Servizi Sanitari
Incaricati: BM Ingegneria – ing. Bruno Moratelli
Importo di progetto: 1.442.709,88 €
Apporto professionale: progetto preliminare, definitivo, esecutivo
architettonico [100%]
strutturale [100%]
impianti [100%]
computi e capitolati [100%]
Coordinatore per la Sicurezza [100%]



2003 Poliambulatori via S. Giovanni Bosco a Rovereto (Trento)

Commessa: Adeguamento impianto di ternoventilazione Poliambulatori di via S. Giovanni Bosco a Rovereto (TN)
Committente: Azienda Provinciale per i Servizi Sanitari
Incaricati: BM Ingegneria – ing. Bruno Moratelli
Importo di progetto: 398.063,53 €
Apporto professionale: progetto preliminare, definitivo, esecutivo
architettonico [100%]
strutturale [100%]
impianti [100%]
computi e capitolati [100%]
Coordinatore per la Sicurezza [100%]



STRUTTURE SOCIO-ASSISTENZIALI

1996 Nuova RSA nel comune di Fondo (Trento)

Commessa: Ristrutturazione nucleo centro storico per costruzione nuova casa di Riposo per anziani di Fondo. Posti letto 56.
Committente: Comune di Fondo
Incaricati: SAITRE S.r.l. – arch. Nello Torbol
Importo di progetto: 5.454.301,31 €

1992 – 1996 Nuova RSA nel comune di Brentonico (Trento)

Commessa: **Progetto** per la Costruzione nuova casa di riposo per anziani di Brentonico. Posti letto 72. RSA con stanze di degenza, ambulatori, palestra, piscina terapeutica, cucina e lavanderia.
Committente: IPAB – Casa di Riposo di Brentonico
Incaricati: Arch. Nello Torbol – arch. Luciano Cenna
Importo di progetto: 6.250.000 €

1996 – 2002 Nuova RSA nel comune di Mezzolombardo (Trento)

Commessa: Costruzione nuova casa di Riposo per anziani di Mezzolombardo – Secondo Lotto esecutivo – opere di finitura interna, impianti e arredamento. Posti letto 72. Progetto arredo
Committente: Comune di Mezzolombardo
Incaricati: ing. Bruno Moratelli
Inizio lavori: 28/04/1999
Fine lavori: 10/10/2002
Importo di progetto: 8.497.648,35 €



1997 – 2001 Casa di Riposo Margherita Grazioli a Povo (Trento)

Commessa: Ristrutturazione Casa di Riposo per 178 posti letto.
2° e 3° lotto esecutivo – Ala degenze corpi Est e Ovest

Committente: IPAB – CASA DI RIPOSO DI POVO

Incaricati: Arch. Nello Torbol – ing. Paolo Rosatti

Inizio lavori: 01/10/1997

Fine lavori: 17/03/2001

Importo di progetto: 4.337.815,54 €



2001 – 2005 Casa di Riposo Margherita Grazioli a Povo (Trento)

Commessa: Ristrutturazione Casa di Riposo per 178 posti letto.
4° lotto esecutivo – Corpo Centrale con degenze, ambulatori, chiesa, sala polifunzionale, terapie, amministrazione.

Committente: IPAB Casa di Riposo M.Grazioli di Povo

Incaricati: Ing. Bruno Moratelli

Inizio lavori: 02/10/2001

Fine lavori: 07/05/2005

Importo di progetto: 7.393.073,86 €



2002 – 2003 Casa di Riposo Margherita Grazioli a Povo (Trento)

Commessa: Ristrutturazione Casa di Riposo sezione distaccata di Villa O'Santissima per nuove stanze ed adeguamento impiantistico.

Committente: IPAB Casa di Riposo M.Grazioli di Povo

Incaricati: Ing. Bruno Moratelli

Inizio lavori: 26/09/2002

Fine lavori: 12/02/2003

Importo di progetto: 128.801,29 €

1999 – 2001 Provincia Autonoma di Trento – Edilizia Pubblica

Commessa: Costruzione di una nuova Casa di Accoglienza per handicappati gravi a Cognola di Trento. Appartamenti, stanze RSA, aule didattiche, piscina, palestre, ambulatori, sala polifunzionale, cappella, uffici amministrazione, cucina e lavanderia, magazzini.

Inizio lavori: 09.03.1998 - Lavori principali completati 13.12.2001

Fine lavori: Lavori di completamento – Struttura utilizzata

Importo di progetto: 9.147.107,58 €



2003 - 2004 Provincia Autonoma di Trento – Edilizia Pubblica

Commessa: Progetto Arredo per una nuova RSA per Anziani "Ex – Ospedalino" di Trento.
Progetto esecutivo autorizzato

Importo di progetto: 1.808.000,00 €



2005 - 2006 Nuova Casa di Riposo S. Bartolomeo - Trento

Commessa: Progetto Arredo per una nuova RSA per Anziani "San Bartolomeo" di Trento.
Progetto esecutivo autorizzato

2009 – in corso Ristrutturazione ed ampliamento Istituto "Piccole Suore della Sacra Famiglia" di Rovereto

Commessa: Progetto di ristrutturazione ed ampliamento Istituto "Piccole Suore della Sacra Famiglia" di Rovereto.
- strutture antisismiche all'interno dell'edificio
- impianti elettrici e termo meccanici
- Coordinamento per la Sicurezza

Committente: Istituto "Piccole Suore della Sacra Famiglia" di Rovereto

Incaricati: Ing. Bruno Moratelli

Inizio lavori: Progetto esecutivo autorizzato – 2009

Fine lavori: Direzione Lavori in corso

Importo di progetto: 5.380.000,00 €

CSP - Coordinatore per la Sicurezza in fase di Progettazione e

CSE - Coordinatore per la Sicurezza in fase di Esecuzione



CENTRI SPORTIVI

2013 Nuova palestra nel comune di Mirandola (MO)

Commessa: Costruzione di una nuova palestra temporanea a Mirandola e servizi annessi nell'ambito del progetto "Ricostruzione Sisma 2012 – PST Palestre Scolastiche Temporanee"

Committente: Regione Emilia Romagna

Incaricati: SAITRE S.r.l. – ing. Bruno Moratelli

Importo di progetto: 933.610,00 €

SCIA ai fini della sicurezza antincendio (art. 4 del d.p.r. 01/08/2011 n. 151)

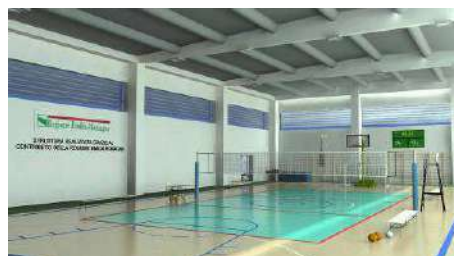

BIBLIOTECHE

2013 Biblioteca Comunale Temporanea nel comune di Mirandola (MO)

Commessa: Costruzione di una nuova biblioteca temporanea a Mirandola e servizi annessi nell'ambito del progetto "Ricostruzione Sisma 2012 – Realizzazione di edifici pubblici temporanei (E.P.T.)"

Committente: Regione Emilia Romagna

Incaricati: SAITRE S.r.l. – ing. Bruno Moratelli

Importo di progetto: 925.050,00 €

SCIA ai fini della sicurezza antincendio (art. 4 del d.p.r. 01/08/2011 n. 151)



UFFICI E IMPIANTI PRODUTTIVI

2012 Polo Meccatronica – parco tecnologico di Rovereto (TN)

Commessa: Realizzazione di un grande edificio a destinazione produttiva ed uffici per una superficie complessiva su più piani di circa 20.000 mq, così suddivisi:

- circa 15.000 mq produttivo meccanico, suddiviso tra leggero e pesante, con la necessità di dislocare attrezzature e macchine operatrici voluminose e pesanti
- la parte restante, circa 5.000 mq, da destinare a uffici/terziario sia a servizio delle attività produttive che di attività autonome.

Committente: Trentino Sviluppo - Provincia Autonoma di Trento

Incaricati: A.T.I. SAITRE S.r.l. – ing. Bruno Moratelli e S.T.S.

CSE - Coordinatore per la Sicurezza in fase di Esecuzione



2015 Ampliamento sede uffici Isocell Italia SPA a Laives (BZ)

Commessa: Ampliamento sede uffici Isocell Italia SPA

Committente: Isocell Italia SPA

Incaricati: SAITRE S.r.l. – ing. Bruno Moratelli

Importo di progetto: 710.000,00 €

CSP - Coordinatore per la Sicurezza in fase di Progettazione e

CSE - Coordinatore per la Sicurezza in fase di Esecuzione



ELISUPERFICI

2005 - 2006 Ospedale Civile S. Chiara di Trento

Commessa: P137 – **Progetto** di Somma Urgenza nell'ambito della Ristrutturazione ed Ampliamento Ospedale di Trento S. Chiara.

Committente: P.A.T. – Servizio Speciale Grandi Opere Civili

Incaricati: ATI – ing. Mario Morandini (ATA); ing. Bruno Moratelli (SAITRE); ing. Giorgio Finotti (TIFS); arch. Nello Torbol

Apporto professionale: progetto preliminare, definitivo, esecutivo
architettonico [80%]
strutturale [60%]
impianti [20%]
computi e capitolati [70%]
consulenza al Coordinatore per la Sicurezza [50%]



2015 Nuova base HEMS per l'Ospedale di Pieve di Cadore (BL)

Commessa: Realizzazione della nuova base HEMS presso l'Ospedale di Pieve di Cadore, nello specifico con:

- nuovo eliporto in elevazione a sostituzione dell'elisuperficie attuale;
- realizzazione nuova piazzola di sosta con possibilità di arrivo di un secondo elicottero;
- realizzazione nuovo hangar per ricovero e manutenzione e distributore in quota piazzola;
- ampliamento parcheggio esistente, con un incremento di circa 40 posti auto.

Committente: ULSS 1 BELLUNO

Incaricati: ing. Bruno Moratelli – consulente aeronautico c.te Pierluigi Fumagalli

Progettazione studio preliminare e studio di fattibilità



Il sottoscritto dichiara altresì:

- 1) che la società e lo stesso non si trova in alcuna delle cause di esclusione dalla partecipazione a gare o selezioni pubbliche di servizi di architettura ed ingegneria, di cui all'art. 38 del D.Lgs. n. 163/2006;
- 2) di essere in regola con le posizioni assicurative e contributive;
- 3) l'inesistenza dei provvedimenti interdittivi di cui all'art. 5 della Legge 3 agosto 2007, n. 123.

Il sottoscritto professionista ing. Bruno Moratelli

consapevole delle sanzioni penali richiamate dall'art. 76 del D.P.R. 28 dicembre 2000 n. 445 e s.m.i. in caso di

dichiarazioni mendaci e della decadenza dei benefici eventualmente conseguiti al provvedimento emanato sulla base di dichiarazioni non veritiere, di cui all'art. 75 del richiamato D.P.R.; ai sensi e per gli effetti del D.P.R. 445/2000 e s.m.i. sotto la propria responsabilità

DICHIARA

sotto la propria responsabilità la corrispondenza al vero di tutte le indicazioni sopra riportate.

Dichiara, infine, di essere informato ai sensi e per gli effetti di cui all'art. 13 del D. Lgs 30 giugno 2003 n° 196, che i dati personali raccolti saranno trattati, anche con strumenti informatici, esclusivamente nell'ambito del procedimento per il quale la presente dichiarazione viene resa.

Trento, li 20 giugno 2016

ALLEGATO: fotocopia semplice documento d'identità del sottoscrittore.