

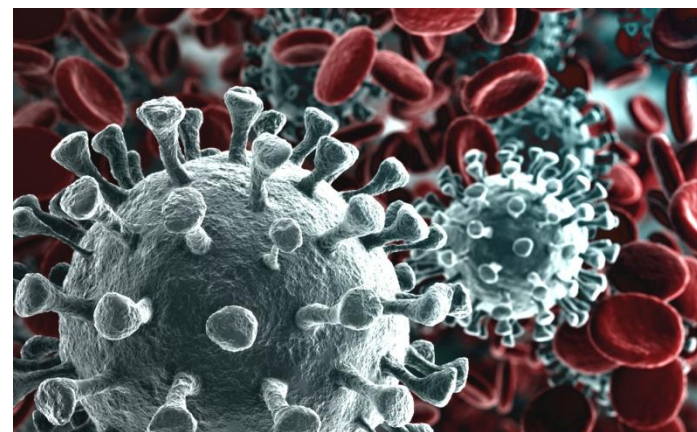

La sanità accompagna i servizi per l'infanzia per il contenimento e contrasto alla diffusione del virus Covid - 19





LE PRIORITÀ D'AZIONE DI PREVENZIONE IN REGIONE FVG

- Gestione del Personale e bambini
- Come si arriva e il ritorno a casa
- Le ore dall'arrivo all'uscita
- La gestione dei casi
- La comunicazione
- Visite e monitoraggio da parte dei
Dipartimenti di Prevenzione



Riferimenti normativi

(FONTI: MdS, CTS, MI, ISS)

D.M.
26/6/2020
**PIANO
SCUOLA
2020-2021**

Estratto
Verbale CTS
n. 94 del
07/07/2020.
Risposte del
CTS a quesiti
pervenuti al
MIUR

**Documento di
indirizzo e
orientamento
per la ripresa
delle attività
in presenza dei
servizi
educativi e
delle scuole
dell'infanzia**
03/08/2020

**PROTOCOLLO
DI SICUREZZA
PER LA
RIPRESA DI
SETTEMBRE**
06/08/2020

**CIRCOLARE
MdS n.
8722**
7/08/2020
Test
sierologici

Estratto
Verbale
CTS n.
100
12/08/20
Il CTS
risponde
ad alcuni
quesiti
pervenuti
al MdS

**RAPPORTO
ISS COVID N.
58:**
Indicazioni
operative
gestione di
casi e focolai
di SARS-CoV-
2 scuole e
servizi
educativi
dell'infanzia.
21/08/2020

**Protocollo
d'intesa del
26/08/2020**
per garantire
la ripresa
delle attività
in presenza
dei servizi
educativi e
delle scuole
dell'infanzia

Linee guida
trasporto
scolastico
dedicato del
31 08 2020



... I pre requisiti ci sono....

(speriamo di si!)

Lavoro svolto tra Strutture, Enti Locali e
assessorato regionale di competenza
(spazi, disposizione arredi, ecc..)

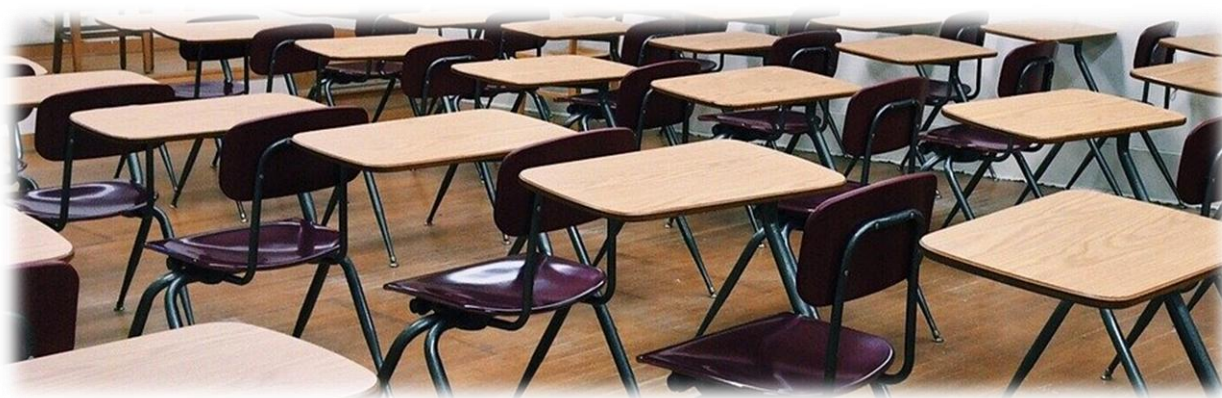



Prime raccomandazioni ai servizi educativi per l'infanzia:

1. identificare dei **referenti per COVID-19** adeguatamente formati sulle procedure da seguire;
2. tenere un **registro dei bambini e degli educatori di ciascun gruppo e di ogni contatto** per facilitare l'identificazione dei contatti stretti da parte del DdP della ASL competente territorialmente – **file tracciabilità pubblicato sul sito ASFO**;

DATA MOTIVAZIONE	ORARIO		CLASSE I A				CLASSE				SPAZIO COMUNE UTILIZZATO			
	PULCISI SPAZIO	UTILIZZO SPAZIO	DOCCIA	SPAZIO UTILIZZATO	ESTERNO	NOTE	DOCCIA	SPAZIO UTILIZZATO	ESTERNO	NOTE	DOCCIA	SPAZIO UTILIZZATO	ESTERNO	NOTE
15/09/2020	PRN1..._PRN1... NOME COGNOME	8:00 - 8:30		PANCO ROSSI										
	PRN1..._PRN1... NOME COGNOME	9:30 - 10:00		PANCO ROSSI	ALLA INFORMATICA									
	PRN1..._PRN1... NOME COGNOME	10:00 - 10:30												
	PRN1..._PRN1... NOME COGNOME	10:30 - 11:00												
	PRN1..._PRN1... NOME COGNOME	11:00 - 11:30												
	PRN1..._PRN1... NOME COGNOME	11:30 - 12:00												
	PRN1..._PRN1... NOME COGNOME	12:00 - 12:30												
	PRN1..._PRN1... NOME COGNOME	12:30 - 13:00												
16/09/2020	PRN1..._PRN1... NOME COGNOME	8:30 - 9:00												
	PRN1..._PRN1... NOME COGNOME	9:00 - 9:30												
	PRN1..._PRN1... NOME COGNOME	9:30 - 10:00												
	PRN1..._PRN1... NOME COGNOME	10:00 - 10:30												
	PRN1..._PRN1... NOME COGNOME	10:30 - 11:00												
	PRN1..._PRN1... NOME COGNOME	11:00 - 11:30												
	PRN1..._PRN1... NOME COGNOME	11:30 - 12:00												
	PRN1..._PRN1... NOME COGNOME	12:00 - 12:30												

3. **condividere le procedure e le informazioni** con il personale, i genitori e i bambini e provvedere alla **formazione del personale**.



Formazione a Distanza ISS-Ministero Istruzione per i referenti COVID

L'ISS in collaborazione con il Ministero dell'Istruzione ha organizzato un **percorso formativo per insegnanti e personale scolastico** per accompagnare gli Istituti scolastici nell'attuazione delle **“Indicazioni operative per la gestione di casi e focolai di SARS-CoV-2 nelle scuole e nei servizi educativi dell'infanzia”**.

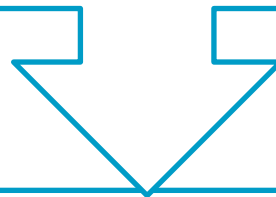

Modalità di iscrizione: Il partecipante deve iscriversi autonomamente online all'indirizzo:

<https://www.eduiss.it>

INFEZIONE DA COVID-19

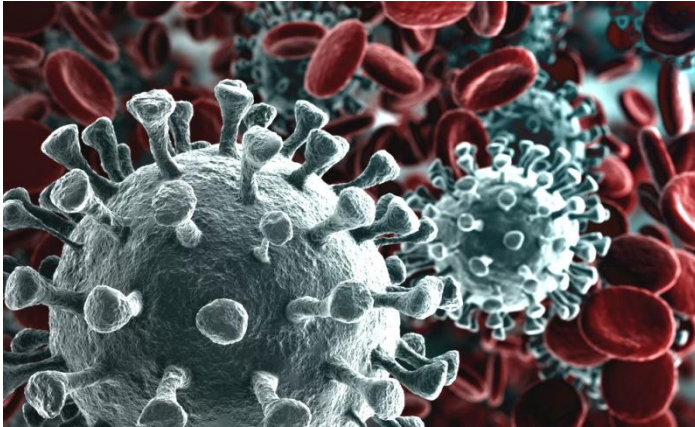

L'infezione da COVID-19 è una malattia infettiva virale causata dal virus **SARS-CoV-2** appartenente alla **famiglia dei coronavirus**. Si manifesta con *febbre, tosse secca, difficoltà respiratoria, mal di gola, rinite e congiuntivite*; raramente può presentare *diarrea, alterazione del gusto e dell'olfatto*. Nei casi più gravi evolve molto rapidamente verso una forma più severa di polmonite con gravi complicazioni respiratorie.

Si trasmette per via aerea (**DROPLET**) attraverso piccolissime goccioline di saliva che si diffondono nell'aria quando parliamo, starnutiamo, tossiamo.

Il *tempo di incubazione* (tempo che intercorre fra il contagio e lo sviluppo dei sintomi clinici) va da 0 a 14 giorni, con una media di 3-5 giorni.



OGGI COME SIAMO?

Emergenza Covid-19

14/09/2020

Area Pordenonese

Casi POSITIVI= 161

Deceduti = 68

Guariti = 733

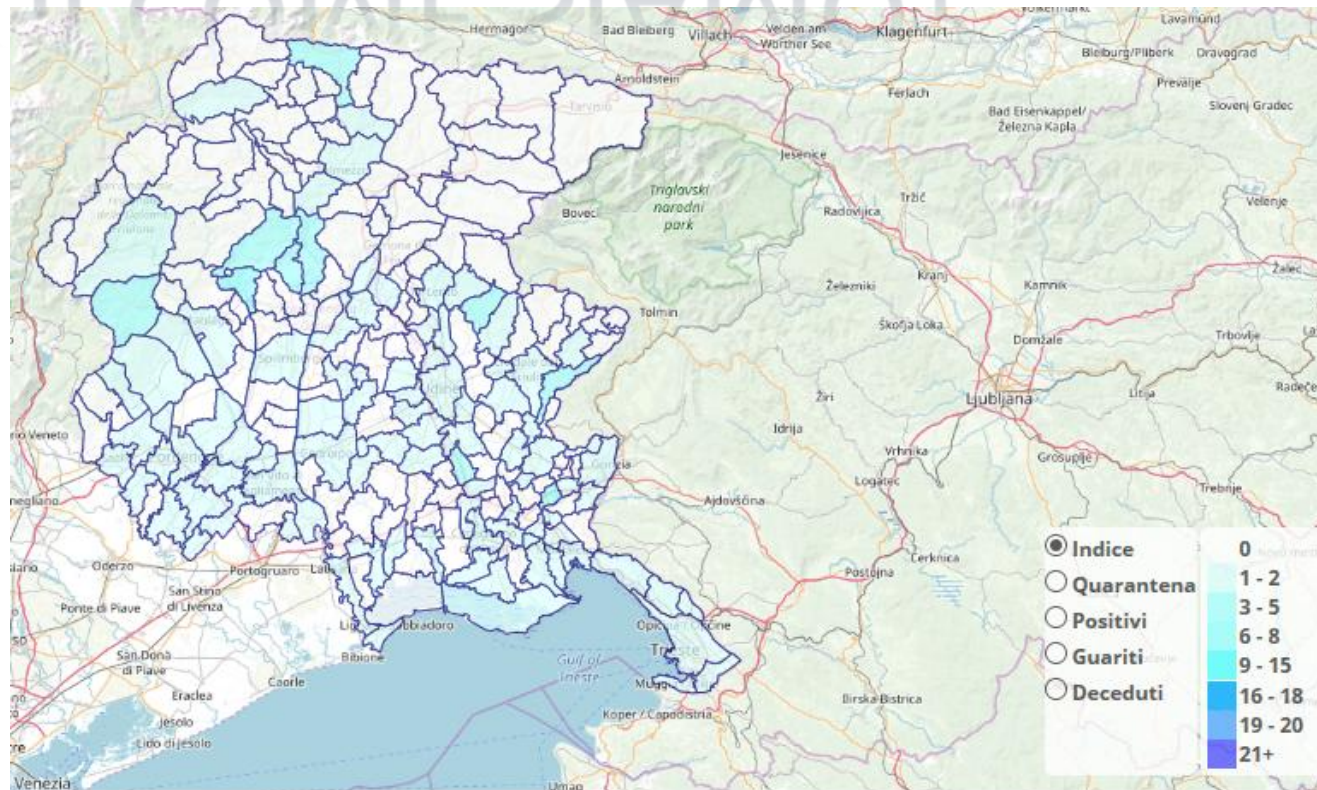

Persone in isolamento/ospedalizzate= 637

Ricoverati Ospedale di Pordenone in Terapia Intensiva: 0

Ricoverati Ospedale di Pordenone in Reparti COVID: 0



OGGI COME SIAMO?

FOCOLAI

Per focolaio intendiamo 2 o più casi collegati epidemiologicamente e la cui esposizione è avvenuta su territorio nazionale (solo casi autoctoni).

Se, però, i casi importati, cioè la cui esposizione è avvenuta fuori dal territorio nazionale, contagiano altri casi allora sia i casi importati sia i casi ad essi collegati, formano dei focolai da conteggiare nel report settimanale.

CASI APPARTENENTI A CATENE DI TRASMISSIONE NON NOTE

Per casi appartenenti a catene di trasmissione non note si intendono i casi per cui non è possibile stabilire la catena di trasmissione e la cui esposizione è avvenuta su territorio nazionale.

- infine rinnovo la preoccupazione che il nostro livello di rischio si sta alzando anche per il notevole aumento di casi non associati a focolai (IND3.6) e che il ministero interpreta come un'ALLERTA e infatti *'la presenza di nuovi casi di infezione non tracciati a catene note di contagio richiede una valutazione del rischio approfondita'*



Gestione del Personale



L'automonitoraggio e gestione personale

Tutto il personale deve:

- 1) effettuare in autonomia il controllo della temperatura giornalmente (*febbre >37.5*);
- 2) autocontrollo su sintomi riconducibili a COVID-19 (*tosse, difficoltà respiratorie, perdita improvvisa dell'olfatto (anosmia) o diminuzione dell'olfatto (iposmia), perdita del gusto (ageusia) o alterazione del gusto (disgeusia), rinorrea/congestione nasale persistente, faringodinia, diarrea*).
- 3) Se presente una delle sintomatologie sopra descritte, rimanere presso il proprio domicilio (divieto a recarsi a scuola) e segnalare al proprio MMG.
- 4) Gli eventuali sintomi devono essere comunicati al referente scolastico per COVID-19

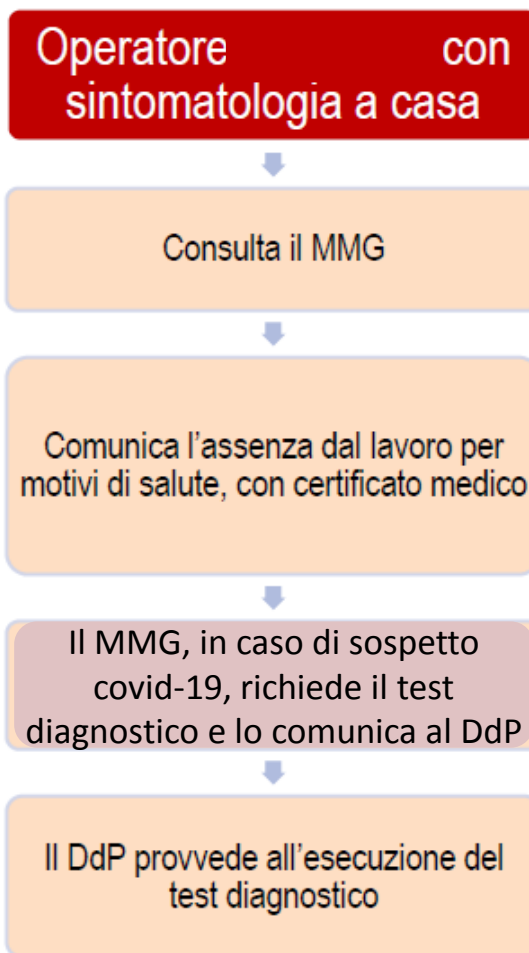



Gestione del Personale

Rapporti Medici Medicina Generale e Dipartimenti di Prevenzione

Flusso informativo esclusivo e costante **SOLO** tra MMG e Dipartimenti di Prevenzione attraverso un protocollo dedicato a chiarire la presa in carico della persona.

Il protocollo prevede:

- monitoraggio clinico della persona e compilazione, se del caso, della scheda screening Covid-19 che verrà condivisa con i Dipartimenti di Prevenzione.
- se in carico al Dipartimento di Prevenzione le azioni saranno quelle previste dai protocolli COVID-19 già in essere per tutta la popolazione.



Gestione dei bambini

L'automonitoraggio e gestione da parte delle famiglie

-Indicazione chiare a tutte le famiglie che:

- 1) effettuare in autonomia il controllo della temperatura giornalmente (*febbre >37.5*)
- 2) Per i bambini 0-6 anni autocontrollo su sintomi riconducibili a COVID-19 (*febbre >37.5 CON EVENTUALI SINTOMI ASSOCIATI QUALI: rinite, tosse secca da almeno 3 giorni, sintomi gastrointestinali (nausea/vomito, diarrea), faringodinia, mialgie, difficoltà respiratorie, rinorrea/congestione nasale persistente*).
- 3) Se presente una delle sintomatologie sopra descritte divieto di recarsi a scuola e segnalazione al proprio PLS o MMG per valutazione e monitoraggio.



Bambino con sintomatologia
a casa



Alunno resta a casa



I genitori devono informare il
PLS/MMG



I genitori dello studente devono
comunicare l'assenza scolastica per
motivi di salute



Il PLS/MMG, in caso di sospetto
covid-19, richiede il test
diagnostico e lo comunica al DdP



Il DdP provvede all'esecuzione del
test diagnostico



Gestione dei bambini

Rapporti Pediatri Libera Scelta e Dipartimenti di Prevenzione

- Flusso informativo esclusivo e costante **SOLO** tra PLS e Dipartimenti di Prevenzione attraverso una procedura dedicata a chiarire la presa in carico del bambino/alunno/studente.

- PROCEDURA:

a) monitoraggio clinico del bambino/alunno/ studente da parte di PLS per 3 gg e compilazione, se sospetto, della scheda screening Covid-19 che verrà condivisa con i Dipartimenti di Prevenzione.

b) se in carico al Dipartimento di Prevenzione le azioni saranno quelle previste dai protocolli COVID-19 già in essere per tutta la popolazione.



Gestione della popolazione scolastica

Il referente scolastico per il COVID-19 **deve comunicare** al Dipartimento di Prevenzione se si verifica un numero elevato di assenze improvvise di studenti in una classe (es. 40%; il valore deve tenere conto anche della situazione delle altre classi) o di insegnanti.



Gestione del rientro dalla malattia

Se il bambino e/o educatore resta a casa per malattia (no COVID) per più di 3 giorni, per il rientro a scuola è obbligatorio il certificato/attestazione del PLS/MMG?

- **Bambini**

la nota del Ministro dell'Istruzione del 03/08/2020 prevede la riammissione con il certificato medico. Tuttavia la normativa vigente (art. 2 L.R. 21/2005) non impone al PLS di rilasciare il certificato. Pertanto rimane a discrezione del singolo PLS la scelta sull'opportunità di rilasciare il certificato per la riammissione.

- **educatore/ personale del servizio per l'infanzia**

il Rapporto ISS Covid-19 n. 58/2020 prevede la riammissione con un'attestazione del medico. Tuttavia la normativa vigente (art. 2 L.R. 21/2005) non impone al PLS/MMG di rilasciare il certificato. Pertanto rimane a discrezione del singolo PLS/MMG la scelta sull'opportunità di rilasciare il certificato per la riammissione.



Gestione del Personale



Lavoratori “fragili”



Misure di sorveglianza sanitaria in ragione dell'esposizione al rischio da Sars –CoV-2 in presenza di patologie con scarso compenso clinico



Come si arriva e il ritorno a casa

Assembramenti all'ingresso

- Si deve prevedere lo scaglionamento degli ingressi e favorire l'immediato ingresso negli spazi esterni o interni creando immediatamente i gruppi

Come deve essere gestito l'inserimento dei bambini in struttura?

In particolare è possibile effettuare il percorso di inserimento con la presenza di un genitore?

Sì, è opportuno **prevedere tempi e spazi per l'accoglienza e l'inserimento dei bambini**, con l'accompagnamento e la permanenza in struttura di un genitore, in riferimento ai bambini neo iscritti e nei casi in cui gli educatori/insegnanti ne rilevino la necessità.

La **presenza del genitore** deve avvenire nel **rispetto delle regole generali di prevenzione** del contagio, quali ad esempio: accesso alla struttura attraverso l'accompagnamento da parte di un solo genitore o di persona maggiorenne delegata dai genitori (che deve rimanere stabile per tutta la durata del periodo di inserimento); l'uso della mascherina da parte dell'adulto accompagnatore durante tutta la permanenza all'interno della struttura.

In questi casi va rigorosamente effettuato il **tracciamento del genitore/accompagnatore** e delle persone con cui entra in contatto all'interno della struttura.



Le ore dall'arrivo all'uscita

Presenza in struttura

- Arieggiamento dei locali con buona frequenza;
- Igiene respiratoria (tossire o starnutire nell'incavo della piega del gomito o utilizzando un fazzoletto preferibilmente monouso che poi deve essere immediatamente eliminato);
- Evitare di toccare gli occhi, il naso e la bocca con le mani;
- Igiene delle mani;
- Non dovranno indossare la mascherina gli alunni della scuola dell'infanzia (0 – 6 anni) e non sono soggetti all'obbligo gli studenti con forme di disabilità non compatibili con l'uso continuativo della mascherina;
- Pulizia e sanificazione;
- Distanziamento sociale (per la fascia di età dei più piccoli non è sempre possibile garantire il mantenimento della distanza interpersonale tra personale educativo e bambini)
- Outdoor education.



Il momento del cambio dei pannolini

Domanda

Per il cambio dei pannolini nel fasciatoio quali precauzioni devono essere adottate?

Risposta

Per i più piccoli, il cambio dei pannolini sarà eseguito dal personale munito di mascherina chirurgica, utilizzando materiale monouso (telini monouso). Deve essere effettuato il rigoroso lavaggio delle mani con acqua e sapone tra un cambio di pannolino e l'altro. Il fasciatoio deve essere posto all'interno del locale destinato "al cambio e servizio igienico", in quanto questo posizionamento consente al personale addetto di effettuare l'immediato lavaggio delle mani con acqua corrente e sapone, garantire la corretta igiene del bambino e l'eliminazione corretta dello sporco (in idonei contenitori per rifiuti) nonché l'aerazione del locale. Il momento del cambio dei pannolini deve essere svolto in modo da evitare assembramenti nel bagno e garantire la pulizia prima dell'accesso del bambino successivo.



Le ore dall'arrivo all'uscita

Mensa

- Per la Prevenzione, il pasto in mensa non viene considerato solo sotto l'aspetto igienico- nutrizionale, ma anche per le valenze sociali, relazionali, educative e di salute ad esso correlate, e deve essere garantito a tutti i bambini che ne fanno richiesta.
- Per la somministrazione del pasto sia in refettorio che nella sezione sarà comunque da preferirsi la tipologia di **distribuzione in multiporzione**, con scodellamento in area idonea e somministrazione individuale al tavolo.
- Per l'acqua si propone l'utilizzo dei biberon personali.



La gestione dei casi sospetti

Stabilire procedure definite per gestire i bambini e/o gli operatori che manifestano sintomi riconducibili all'infezione da COVID-19 mentre sono in servizio. Tali procedure devono prevedere:

- il rientro al proprio domicilio il prima possibile,
- isolamento del caso sospetto dal resto del personale;
- fornire la necessaria assistenza utilizzando appositi DPI (mascherina chirurgica).

Si fa presente che dovrà essere identificata una **stanza/area per l'isolamento** di eventuali persone che dovessero manifestare una sintomatologia compatibile con COVID-19.



Bambino con sintomatologia a scuola

Operatore scolastico segnala a referente scolastico COVID-19

Referente Scolastico chiama i genitori. Alunno attende in area separata con mascherina chirurgica assistito da operatore scolastico con mascherina chirurgica

Pulire e disinfettare le superfici della stanza o area di isolamento dopo che l'alunno sintomatico è tornato a casa

I genitori devono contattare il PLS/MMG per la valutazione clinica del caso

Il PLS/MMG, in caso di sospetto covid-19, richiede il test diagnostico e lo comunica al DdP

Il DdP provvede all'esecuzione del test diagnostico

Operatore con sintomatologia a scuola

Assicurarsi che indossi mascherina chirurgica

Invito a tornare a casa e a consultare il MMG

Il MMG, in caso di sospetto covid-19, richiede il test diagnostico e lo comunica al DdP

Il DdP provvede all'esecuzione del test diagnostico



La gestione dei casi positivi

COSA FA LA SANITA' PUBBLICA A SUPPORTO DEI SERVIZI PER L'INFANZIA

Nei casi di accertata positività (personale e/o bambini) il personale medico del Dipartimento di Prevenzione comunica il nominativo del soggetto positivo al Gestore/Coordinatore del servizio per l'infanzia, altresì comunica al PLS/MMG le positività e le quarantene istituite.

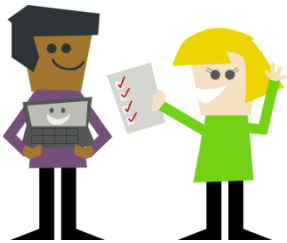



La gestione dei casi positivi

COSA FA IL SERVIZIO PER L'INFANZIA

Collabora con il Dipartimento di Prevenzione per l'**attuazione delle procedure necessarie per eseguire l'indagine epidemiologica**, fornendo la **tracciabilità del soggetto**.

Il referente COVID-19 deve fornire al Dipartimento di Prevenzione l'elenco dei bambini della sezione/gruppo nonché degli operatori che sono stati a contatto con il caso confermato.

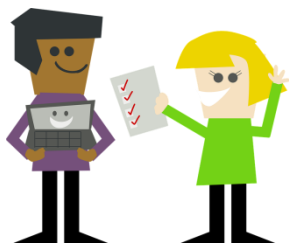



La comunicazione dedicata tra scuola e DdP

AsFO ha pubblicato sul proprio sito web una pagina dedicata alle scuole e ai servizi educativi per l'infanzia (siti web, FAQ e notizie utili):

www.asfo.sanita.fvg.it

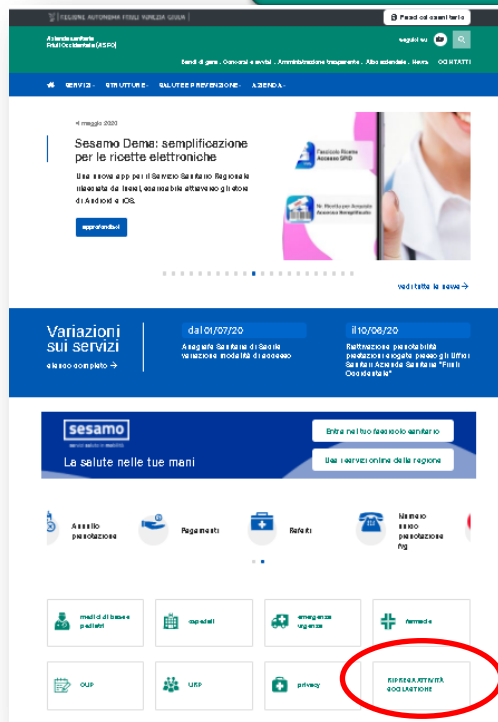

CLICCARE

RIPRESA ATTIVITÀ
SCOLASTICHE

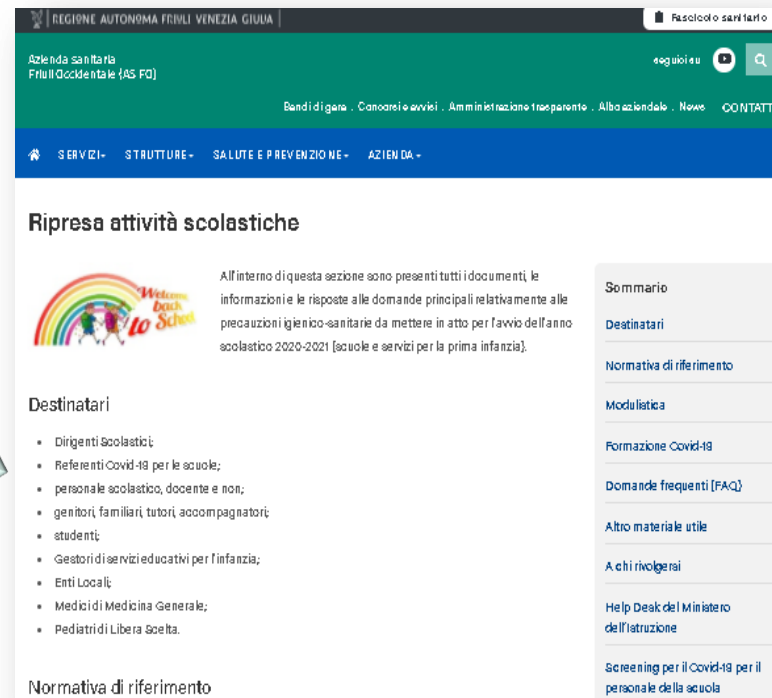

Ripresa attività scolastiche



All'interno di questa sezione sono presenti tutti i documenti, le informazioni e le risposte alle domande principali relativamente alle precauzioni igienico-sanitarie da mettere in atto per l'avvio dell'anno scolastico 2020-2021 (scuole e servizi per la prima infanzia).

Destinatari

- Dirigenti Scolastici;
- Referenti Covid-19 per le scuole;
- personale scolastico, docente e non;
- genitori, familiari, tutori, accompagnatori;
- studenti;
- Gestori di servizi educativi per l'infanzia;
- Enti Locali;
- Medici di Medicina Generale;
- Pediatri di Libera Scelta.

Normativa di riferimento

Sommario

Destinatari

Normativa di riferimento

Modulistica

Formazione Covid-19

Domande frequenti (FAQ)

Altro materiale utile

A chi rivolgersi

Help Desk del Ministero dell'Istruzione

Screening per il Covid-19 per il personale della scuola



La comunicazione dedicata tra scuola e DdP

La scuola deve individuare **mail e telefono di riferimento diretto** per tutte le comunicazioni **con il Dipartimento di Prevenzione**.

Per quanto riguarda la tematica COVID-19 la comunicazione avviene **esclusivamente** fra il referente del Dipartimento di Prevenzione e il referente COVID-19 individuato dalla scuola.



Visite e il monitoraggio a scuola da parte dei Dipartimenti di Prevenzione

Durante tutto l'anno scolastico i Dipartimenti di Prevenzione effettueranno delle visite presso i diversi plessi scolastici